

# LEMBAGA PENELITIAN DAN PENGABDIAN MASYARAKAT STMIK NURDIN HAMZAH JAMBI



## JURNAL AKADEMIKA

Edisi 12, April 2014 ISSN : 1907 - 3984

- ANALYTICAL HIERARCHY PROCCES (AHP) PADA SISTEM INFORMASI GEOGRAFIS BERBASIS WEB UNTUK PERENCANAAN PENEMPATAN TOKO MODERN (STUDI KASUS DI KOTA JAMBI)
- ANALISIS KONSUMEN PADA SWALAYAN DAN MINIMARKET
- RANCANGAN SISTEM INFORMASI DATA INVENTORY PADA RESTU CELULAR
- RANCANGAN SISTEM INFORMASI PELANGGAN PADA KORAN HARIAN PAGI JAMBI STAR
- SIMULASI MEDIA PEMBELAJARAN MANASIK HAJI
- REKOMENDASI MEMPERBAIKI KUALITAS PEMBELAJARAN MATAKULIAH MANAGEMEN PROYEK SISTEM INFORMASI (MPSI) DI STMIK NURDIN HAMZAH
- IMPLEMENTASI LOGIKA FUZZY TAHANI DALAM APLIKASI SISTEM PENDUKUNG KEPUTUSAN UNTUK MENENTUKAN PEMILIHAN MOTOR HONDA
- SISTEM INFORMASI PENJUALAN OBAT-OBATAN PADA PT. SAPTA SARI TAMA JAMBI
- APLIKASI PENGOLAHAN DATA KULIAH KERJA NYATA (KUKERTA) DI PUSAT PENGABDIAN PADA MASYARAKAT (PPM) IAIN SULTHAN TAHA SAIFUDDIN JAMBI
- APLIKASI INVENTARISASI DATA SPASIAL BERBASIS WEB GIS (STUDI KASUS : KOTA BENGKULU) SISTEM PENDUKUNG KEPUTUSAN PEMILIHAN LOKASI REKLAME DENGAN MENGGUNAKAN METODE AHP (ANALYTICAL HIERARCHY PROCESS)
- PERANCANGAN SISTEM PENJUALAN KUCING PADA TOKO PETSHOP ARSENAL JAMBI SISTEM PAKAR KONTRUKSI MENU MAKANAN BERDASARKAN KEBUTUHAN GIZI DENGAN METODE FORWARD
- ANALISIS DAN PEMODELAN SISTEM INFORMASI MANAGEMEN ASET PADA STIKOM DINAMIKA BANGSA JAMBI (STUDI KASUS : PEMINJAMAN ASET TETAP)
- SISTEM INFORMASI CLINICAL TEACHING PADA AKADEMI KEPERAWATAN TELANAI BHAKTI JAMBI
- APLIKASI FUZZY MULTI ATTRIBUTE DECISION MAKING (FMADM) UNTUK PENENTUAN LOKASI TERBAIK MEMBANGUN PEMANCAR TELEVISI DENGAN METODE SIMPLE ADDITIVE WEIGHTING (SAW)
- SISTEM INFORMASI PENGAJUAN JUDUL SKRIPSI ONLINE BERBASIS WEB PADA STMIK NURDIN HAMZAH
- RANCANGAN SISTEM INFORMASI ARSIP DINAMIS IN-AKTIF DI LINGKUNGAN SETDA PROVINSI JAMBI
- ANALISIS KEBUTUHAN SISTEM INFORMASI PENGELOLAAN SUMBER DAYA MANUSIA DENGAN PENDEKATAN BERORIENTASI OBJEK (STUDI KASUS : STIKOM DINAMIKA BANGSA)
- RANCANGAN MEDIA PEMBELAJARAN PENGENALAN ORGAN TUBUH MANUSIA BERBASIS MULTIMEDIA UNTUK SD
- PEMANFAATAN INTERNET CONNECTION SHARING
- KUISIONER PELAYANAN DAN PERKULIAHAN PADA SEKOLAH TINGGI MANAJEMEN INFORMATIKA DAN KOMPUTER (STMIK) INDONESIA PADANG BERBASIS WEB





**SUSUNAN REDAKSI JURNAL AKADEMIKA  
BIDANG EKSAKTA**

*Edisi 12, April 2014*

*ISSN :1907 - 3984*

*Diterbitkan Oleh*

**Lembaga Penelitian dan Pengabdian Masyarakat ( LP2M ) STMIK Nurdin Hamzah Jambi**

Penanggung Jawab	:	M. Sum Indra, SE, MMSi ( Ketua STMIK NH Jambi )
Pembina	:	Ferry Ardiansyah, SH, MM Ir. Mulyadi, R, MSi Ir. Riswan, MMSi
Pemimpin Redaksi	:	Lisdarti, S.Kom, M.S.I
Wakil Pimpinan Redaksi	:	Faiza Rini, M.Kom Ir. Afrizal, ME
Penyunting Ahli	:	Ahmad Louis, M.Kom Tamrin Syah, M.Kom Hambali Furnawan,ST Merti Megawaty, SPd
Penyunting Pelaksana	:	Junaidi Surya, M.Kom Reni Wahyuning Astuti, M.Kom Irma Suana, M.Kom
Distribusi	:	Marhalim Junaidi, S.Kom
Alamat Redaksi	:	Jl. Kolonel Abunjani Sipin-Jambi Telp : ( 0741 ) 668723 / 668726 E-Mail : <a href="mailto:lp2m@Stmiknh.ac.id">lp2m@Stmiknh.ac.id</a> Website : <a href="http://stmiknh.ac.id">http://stmiknh.ac.id</a>

Jurnal Akademik adalah sarana informasi Ilmu Pengetahuan dan Teknologi yang berupa hasil penelitian, tulisan ilmiah maupun studi pustaka  
Terbit dua kali dalam setahun pada bulan April dan Nopember

## PENGANTAR REDAKSI

Puji dan syukur kehadirat Tuhan Yang Maha Esa karena atas berkat dan Lindungan-Nya sehingga Jurnal Akademika Edisi ke XII dapat diwujudkan. Jurnal ini dibuat dengan maksud dan tujuan adalah untuk menyebarluaskan hasil-hasil penelitian, tulisan ilmiah maupun studi pustaka dan diharapkan dapat bermanfaat dalam pengembangan ilmu pengetahuan, teknologi dan informatika.

Kepada segenap peneliti dan juga para staff pengajar yang mempunyai hasil pemikiran dan penelitian yang berkenaan dengan bidang tersebut, diharapkan nanti kedepannya lebih ditingkatkan lagi sumbangsih pengiriman naskahnya agar dapat dimuat pada jurnal akademika edisi berikutnya, dengan ketentuan sebagaimana yang telah diatur dalam tata cara penulisan jurnal.

Kepada para pembaca yang budiman, dengan rendah hati kami mengingatkan bahwa mutu suatu jurnal ilmiah tidak hanya ditentukan oleh pengelola, namun para penulis dan pembacalah yang memiliki peranan besar. Oleh karena itu, sangat diharapkan peran aktif para peneliti untuk memelihara dan meningkatkan mutu jurnal ini.

Dengan demikian akhirnya kami mengucapkan banyak terima kasih kepada semua pihak yang telah banyak meluangkan waktunya untuk membantu penerbitan Jurnal Akademik ini.

Jambi, April 2014

**REDAKSI**





DAFTAR ISI

Halaman

ANALYTICAL HIERARCHY PROCCES (AHP) PADA SISTEM INFORMASI GEOGRAFIS BERBASIS WEB UNTUK PERENCANAAN PENEMPATAN TOKO MODERN (STUDI KASUS DI KOTA JAMBI)  
(Lullyn Puad, M.Kom) ..... 1

ANALISIS KONSUMSI KONSUMEN PADA SWALAYAN DAN MINIMARKET  
(H. Afrizal, M.E) ..... 10

RANCANGAN SISTEM INFORMASI DATA INVENTORY PADA RESTU CELLAR  
(Elsa M.Kom, Wike Andriani) ..... 16

RANCANGAN SISTEM INFORMASI PELANGGAN PADA KORAN HARIAN PAGI JAMBI STAR  
(S. Mulyati, S.Kom dan Diyana Putri) ..... 22

SIMULASI MEDIA PEMBELAJARAN MANASIK HAJI  
(Muzwati, S.Kom. M.Si) ..... 30

REKOMENDASI MEMPERBAIKI KWALITAS PEMBELAJARAN WATAKULIAH MANAJEMEN PROYEK SISTEM INFORMASI (MPSI) DI STMIK NURDIN HAMZAH  
(H. H.Riswan, M.Si) ..... 35

IMPLEMENTASI LOGIKA FUZZY TAHANI DALAM APLIKASI SISTEM PENDUKUNG KEPUTUSAN UNTUK MENENTUKAN PEMILIHAN MOTOR HONDA  
(Erlina Latipa Sari, M.Kom dan Yupianti) ..... 43

SISTEM INFORMASI PENJUALAN OBAT-OBATAN PADA PT. SAPTA SARI TAMA JAMBI  
(Lucy Simorangkir, M.Kom, Julieus Zaputra) ..... 49

APLIKASI PENGOLAHAN DATA KULIAH KERJA NYATA (KUKERTA) DI PUSAT PENGABDIAN PADA MASYARAKAT (PPM) IAIN SULTHAN TAHA SAIFUDDIN JAMBI  
(Novhirtamely Kahar, S.T, Yeni Nurjani, M.Kom, M. Havidz) ..... 54

APLIKASI INVENTARISASI DATA SPASIAL BERBASIS WEB GIS (STUDI KASUS: KOTA BENGKULU)  
(Basdi Efendi S.T., M.Kom, Yulian Fauzi S.Si, M.Si, Albert Pratama MK S.T) ..... 61

SISTEM PENDUKUNG KEPUTUSAN PEMILIHAN LOKASI REKLAME DENGAN MENGGUNAKAN METODE AHP (ANALYTICAL HIERARCHY PROCESS)





(Novri Adhiatma, M.Kom).....	69
PERANCANGAN SISTEM PENJUALAN KUCING PADA TOKO PESHOP ARSENAL JAMBI (Lisdarti, S.Kom, M.S.I) .....	79
SISTEM PAKAR KONSTRUKSI MENU MAKANAN BERDASARKAN KEBUTUHAN GIZI DENGAN METODE FORWARD (Muhammad Ikhsan, M.Kom) .....	85
ANALISIS DAN PEMODELAN SISTEM INFORMASI MANAJEMEN ASET PADA STIKOM DINAMIKA BANGSA JAMBI (Studi Kasus : Peminjaman Aset Tetap) (Maria Rosario B, SE, M.S.I).....	94
SISTEM INFORMASI CLINICAL TEACHING PADA AKADEMI KEPERAWATAN TELANAI BHAKTI JAMBI (Darex Susanto, M.Kom).....	101
APLIKASI FUZZY MULTI ATTRIBUTE DECISION MAKING (FMADM) UNTUK PENENTUAN LOKASI TERBAIK MEMBANGUN PEMANCAR TELEVISI DENGAN METODE SIMPLE ADDITIVE WEIGHTING (SAW) (Fery Purnama, M.Kom).....	104
SISTEM INFORMASI PENGAJUAN JUDUL SKRIPSI ONLINE BERBASIS WEB PADA STMIK NURDIN HAMZAH (Tamrinsyah, M.Kom).....	110
RANCANG SISTEM INFORMASI ARSIP DINAMIS IN-AKTIF DI LINGKUNGAN SETDA PROVINSI JAMBI (Irma Suana, M.Kom) .....	115
ANALISIS KEBUTUHAN SISTEM INFORMASI PENGELOLAAN SUMBER DAYA MANUSIA DENGAN PENDEKATAN BERORIENTASI OBJEK (Studi Kasus : STIKOM Dinamika Bangsa) (Eriya, S.Kom, MTI).....	121
RANCANGAN MEDIA PEMBELAJARAN PENGENALAN ORGAN TUBUH MANUSIA BERBASIS MULTIMEDIA UNTUK SD (Faiza Rini, M.Kom) .....	127
PEMANFAATAN INTERNET CONNECTION SHARING (Ahmad Louis, M.Kom).....	132
KUISIONER PELAYANAN DAN PERKULIAHAN PADA SEKOLAH TINGGI MANAJEMEN INFORMATIKA DAN KOMPUTER (STMIK) INDONESIA PADANG BERBASIS WEB (Rajab, Amaharris, Rahmad Hidayat Tanjung) .....	135





## IMPLEMENTASI LOGIKA FUZZY TAHANI DALAM APLIKASI SISTEM PENDUKUNG KEPUTUSAN UNTUK MENENTUKAN PEMILIHAN MOTOR HONDA

Herlina Latipa Sari<sup>1</sup>, Yupianti<sup>2</sup>

Program Studi Teknik Informatika, Fakultas Ilmu Komputer, Universitas  
Dehasen Bengkulu

Jalan Meranti Raya No. 32 Sawah Lebar Kota Bengkulu

website : <http://unived.ac.id> Telp (0736) 22027

[herlinalatipasari@y.mail.com](mailto:herlinalatipasari@y.mail.com), [Novriya\\_rahmadanti@yahoo.com](mailto:Novriya_rahmadanti@yahoo.com)

Dalam Rancang bangun Implementasi Logika Fuzzy Tahani Dalam Aplikasi Sistem Pendukung Keputusan Untuk Menentukan Pemilihan Motor Honda dalam melakukan pemecahan masalah dapat diambil kesimpulan bahwa hampir semua variabel-variabel yang terdapat pada spesifikasi motor bersifat fuzzy. Batasan-batasan nilai suatu kebenaran dalam logika fuzzy dapat saling bersinggungan, mirip penalaran manusia menilai suatu kebenaran. Untuk mengetahui tingkat keberhasilan pengambilan keputusan dengan menggunakan logika fuzzy, maka harus dibutuhkan batasan himpunan pada tiap-tiap himpunan fuzzy yang digunakan sebagai parameter. Batasan himpunan yang dimaksud ialah seperti batasan murah, normal ataupun mahal pada variabel harga, serta batasan min, middle dan max pada variabel kapasitas/ukuran/kecepatan masing-masing spesifikasi motor. Tingkat keberhasilan pengambilan keputusan dengan menggunakan logika fuzzy juga ditentukan oleh jumlah kriteria yang dipilih oleh pemakai yang berfungsi sebagai variabel fuzzy.

Sistem Pendukung Keputusan, Logika Fuzzy Tahani

### L. PENDAHULUAN

Teknologi Informasi sebagaimana sekarang sudah menyesuaikan dengan pekerjaan manusia yang dituntut untuk melakukan dan membantu tugas-tugas yang dilakukan manusia, salah satunya adalah keberadaan Sistem Pendukung Keputusan sebagai aplikasi sistem pendukung pengambilan keputusan bukan menggantikan, termasuk pengambilan keputusan pemilihan sebuah produk.

Memiliki motor bagi sebagian besar kalangan pada saat ini bagaikan hal pokok yang dimiliki. Dimana dapat membantu mereka dalam beraktivitas khususnya dalam bekerja. Oleh karena itu produsen motor berlomba-lomba untuk memproduksi motor tentunya dengan keunggulan dan kelebihan yang berbeda. Sehingga dipasaran saat ini banyak motor sangat banyak dan bervariasi sehingga adanya beragam pilihan tersebut para konsumen juga dihadapkan dengan banyaknya pilihan yang berpengaruh dalam menentukan motor yang ingin dipilih. Hal ini tentunya akan membantu konsumen dalam menentukan pilihan yang tepat, sesuai dengan kriteria yang diinginkan. Masalah ini tergolong kedalam masalah yang

bersifat *multiobjective* (banyak tujuan yang ingin dicapai) dan *multicriterias* (ada banyak kriteria yang menentukan dalam Mencapai keputusan tersebut).

Dalam pembangunan aplikasi sistem pendukung keputusan untuk pemilihan motor honda berdasarkan aplikasi basis data fuzzy dimana untuk melakukan pencarian data dengan metode pencarian linguistik. Program ini merupakan penerapan dari teori tentang basis data fuzzy. input awal dalam program ini adalah kriteria user, selanjutnya penentuan himpunan fuzzy akan digunakan dalam pencarian. Setelah data dimasukkan dan pengguna telah memilih kriteria pencarian pada tabel pencarian linguistik, langkah selanjutnya yaitu menghitung derajat keanggotaan suatu data disetiap himpunan pada suatu variabel berdasarkan fungsi keanggotaan yang telah dipilih sebelumnya. (Eliyani dan Rosyadi : 2009)

Basisdata fuzzy dengan Model Tahani, yang bertujuan untuk dapat memberikan rekomendasi penjualan motor sesuai kriteria-kriteria yang diinginkan oleh konsumen. Perancangan database ini meliputi perancangan database untuk penyimpanan data produk motor, batas himpunan fuzzy dan hasil penghitungan derajat keanggotaan.





Beberapa contoh pemanfaatan Fuzzy Tahani diantaranya Sistem Pendukung Keputusan Pembelian Notebook menggunakan Logika Fuzzy Tahani (Hamdani, Haviludin dan Abdilah : 2011), Aplikasi Pendukung Keputusan dengan menggunakan Logika Fuzzy (Studi kasus : Penentuan Spesifikasi Komputer untuk suatu paket komputer lengkap) (Yulianto, Indrastanti dan Oktriani:2008), dan Model Fuzzy Tahani untuk Pemodelan Sistem Pendukung Keputusan (kasus : Rekomendasi Pembelian Handphone) ( Amalia, Fananie dan Utama (2010).

Implementasi Logika Fuzzy Tahani dalam aplikasi Sistem Pendukung Keputusan untuk pemilihan motor Honda berdasarkan dengan kebutuhan konsumen, dari analisa system berjalan dimana konsumen banyak bertanya tentang spesifikasi dari masing-masing produk motor Honda beserta dengan kelebihan dan kekurangan yang menjadi dasar pertimbangan mereka dalam menentukan produk motor yang akan mereka beli.

Untuk memecahkan permasalahan tersebut maka diterapkan system basis data fuzzy logika tahani untuk membantu pemberian rekomendasi motor Honda kepada konsumen, dengan fitur system informasi yang dapat menangani bahasa alami manusia yang tidak presisi atau tidak pasti, relative dan kualitatif sehingga dapat membantu bagian pemasaran dan penjualan dalam memberikan rekomendasi pada konsumen yang sesuai dengan kebutuhan harapannya.

Sistem yang akan dibangun merupakan system database fuzzy karena pada proses pengambilan keputusan menggunakan logika fuzzy dan menggunakan database dalam menyimpan dan mengambil data spesifikasi motor. Model yang digunakan pada database fuzzy ini adalah model tahani, yang masih menggunakan relasi databse yang bersifat standar, dengan lebih menekankan penggunaan fuzzy pada beberapa field dalam table-tabel yang ada pada database tersebut dan pada perhitungan matematisnya (Cristiono :2005).

## II. TINJAUAN PUSTAKA

### a. Sistem Pendukung Keputusan

Sistem Pendukung Keputusan adalah sebuah sistem yang dimaksudkan untuk mendukung para pengambil keputusan manajerial dalam situasi keputusan semiterstruktur. SPK dimaksudkan untuk menjadi alat Bantu bagi pengambil keputusan untuk memperluas kapabilitas mereka namun tidak untuk menggantikan penilaian mereka. SPK ditujukan untuk keputusan-keputusan yang memerlukan penilaian atau pada keputusan-keputusan yang

memerlukan penilaian atau pada keputusan-keputusan yang sama sekali tidak dapat didukung oleh algoritma. (Turban: 2005)

### b. Logika Fuzzy

Logika Fuzzy pertama kali diperkenalkan oleh Lotfi Zadeh (UC Barkeley) pada tahun 1965, sebagai suatu cara matematis untuk menyatakan keadaan yang tidak menentu (samara) dalam kehidupan sehari-hari. Ide ini didasarkan pada kenyataan bahwa didunia ini suatu kondisi sering diinterpretasikan dengan ketidakpastian atau tidak memiliki ketetapan secara kuantitatif, misalnya : panas, dingin dan cepat. Dengan logika fuzzy, kita dapat menyatakan informasi-informasi yang samara tersebut (kurang spesifik), kemudian memanipulasinya, dan menarik suatu kesimpulan dari informasi tersebut. (Kusumadewi : 2002)

Logika fuzzy telah banyak diterapkan dalam proses pengendalian suatu sistem, hal itu karena fuzzy dapat menyimpan dan mengaplikasikan pengetahuan-pengetahuan tentang suatu masalah. Pengetahuan-pengetahuan ini terdapat pada aturan-aturan logika fuzzy. Aturan-aturan inilah yang dijadikan. Implementasi logika fuzzy dalam sistem kendali. (Kusumadewi dan Purnomo : 2004)

Menurut Kusumadewi dan Purnomo (2010:2), ada beberapa alasan mengapa orang menggunakan logika fuzzy, antara lain:

1. Konsep logika fuzzy mudah di mengerti. Karena logika fuzzy menggunakan dasar teori himpunan, maka konsep matematis yang mendasari penalaran fuzzy tersebut cukup mudah di mengerti.
2. Logika fuzzy sangat Fleksibel, artinya mampu beradaptasi dengan perubahan-perubahan, dan ketidakpastian yang menyertai permasalahan.
3. logika fuzzy memiliki toleransi terhadap data yang tidak tepat. jika di berikan sekelompok data yang cukup homogeny, dan kemudian ada beberapa data yang "eksklusif", maka logika fuzzy memiliki kemampuan untuk menangani data eksklusif tersebut.
4. Logika fuzzy mampu memodelkan fungsi-fungsi nonlinear yang sangat kompleks.
5. Logika fuzzy dapat membangun dan mengaplikasikan pengalaman-pengalaman para pakar secara langsung tanpa harus melalui proses pelatihan. Dalam hal ini sering di kenal dengan nama fuzzy expert system mejadi bagian terpenting.
6. Logika fuzzy dapat bekerja sama dengan teknik-teknik kendali secara konvensional. Hal ini umumnya terjadi pada aplikasi di bidang teknik mesin maupun teknik elektro.





Logika fuzzy di sasarkan pada bahasa alami. Logika fuzzy menggunakan bahasa sehari-hari dengan mudah dimengerti.

**c. Himpunan Fuzzy**

Himpunan fuzzy didefinisikan sebagai himpunan suatu "kondisi" yang mungkin merupakan anggota dari set atau himpunan terhadap suatu nilai antara 1 dan 0 tergantung pada derajat keanggotaannya yang sering disebut dengan *degree of membership* (DOM). Jika DOMnya nol, maka harga tersebut seutuhnya merupakan anggota dari set. Sebaliknya, jika DOM satu, maka harga tersebut seutuhnya merupakan anggota dari set. Misal X ialah set-set semesta yang elemennya menyatakan x, kemudian A merupakan sub set dari X yang memiliki batas yang tajam. Derajat keanggotaan suatu nilai x pada A dinyatakan dengan notasi  $\mu_A$  yang memiliki nilai antara 0 dan 1. Semakin dekat harga  $\mu_A$  dengan 1 maka semakin besar kecenderungan keanggotaan x pada A. Keseluruhan nilai elemen x pada set X yang berlaku pada A dinamakan domain dari fuzzy set. (Kusumadewi dan Purnomo : 2004)

Domain ini merupakan nilai riil, bisa berupa nilai negatif maupun positif. Keseluruhan dapat dinyatakan oleh :

$$A = \{x, \mu(x), x \in X\}$$

- A : himpunan
- $\mu$  : subset dari X
- X : Set semesta
- x : Elemen X

$\mu(x)$  = Derajat keanggotaan

$x \in X$  = x Bukan Merupakan Elemen dari Himpunan

**d. Fungsi Keanggotaan**

Fungsi keanggotaan atau *membership Function* (MF), yaitu fungsi yang menyatakan derajat keanggotaan (DOM) suatu himpunan fuzzy dalam set semesta, atau dengan kata lain merupakan fungsi yang menunjukkan pemetaan titik input data ke suatu nilai keanggotaannya yang memiliki inverter antara 0 sampai 1. ada beberapa tipe fungsi yang sering digunakan, yaitu : segitiga, trapesium, gaussian, fungsi-S, fungsi-pi (fungsi  $\pi$ ) dan fungsi-Z. MF ini merupakan fungsi yang menyatakan nilai DOM x pada A yang dapat dinyatakan sebagai :

$$\mu(x) \leftarrow f(x \in A)$$

Nilai-nilai elemen x dapat menjadi input 'crisp' atau pasti, yang kemudian dengan MF nilai ini dipetakan menjadi suatu nilai dengan keanggotaan (DOM). Proses ini disebut fuzzyfikasi.

Pada gambar 2.1 dapat dilihat contoh dari *membership function* (fungsi keanggotaan) dalam logika fuzzy.

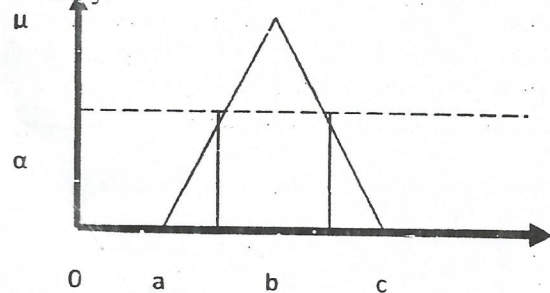

Gambar 1. Tipe MF Segitiga

Ada beberapa istilah dalam MF ini, yaitu *support*,  $\alpha$ -cut, *height*, dan *core*. Support adalah lebar domain pada suatu fuzzy set (jarak a-c),  $\alpha$ -cut ialah garis potong pada MF dengan ketinggian  $\alpha$ , *height* ialah nilai MF maksimum pada suatu himpunan fuzzy, dan *core* ialah area pada domain yang memiliki nilai MF maksimum (titik b pada gambar diatas).

**e. Fuzzy Tahani**

Sebagian besar basis data standar di klasifikasikan berdasarkan bagaimana data tersebut dipandang oleh user. Basis data fuzzy model tahani masi tetap menggunakan relasi standar, hanya saja model ini menggunakan teori himpunan fuzzy untuk mendapatkan informasi pada query-nya. (Kusumadewi dan Purnomo :2010).

Fuzzy tahani adalah salah satu dari cabang logika fuzzy, yang merupakan salah satu metode fuzzy yang menggunakanbasis data standar. Tahani mendeskripsikan suatu metode pemrosesan query fuzzy, dengan di dasarnya atas manipulasi bahasa yang di kenal dengan nama SQL (Structured Query Language), sehingga model fuzzy tahani sangat tepat di gunakan dalam proses pencarian data yang tepat dan akurat.

Kerangka kerja (*frame work*) merupakan langkah-langkah yang dilakukan dalam penulisan. Adapun kerangka kerja yang digunakan dalam penulisan ini adalah seperti gambar 1.

putusan-  
didukung  
an oleh  
1965,  
nyatakan  
dalam  
n pada  
ering di  
tidak  
alnya :  
zy, kita  
samara  
mudian  
mpulan  
dalam  
karena  
asikan  
masalah.  
aturan-  
yang  
sistem  
10:2),  
anakan  
arena  
nan,  
dasar  
gerti.  
ampu  
dan  
yang  
yang  
data  
iliki  
dusif  
ngsi  
dan  
para  
oses  
gan  
gian  
nik-  
ini  
nik



III. HASIL DAN PEMBAHASAN

a. Kerangka Kerja Sistem Rekomendasi Pemilihan Motor Honda

Dalam pengambilan keputusan untuk pembelian motor Honda, terkadang konsumen merasa kesulitan dalam menentukan spesifikasi motor yang dikehendaki sesuai dengan kebutuhan. Dalam Implementasi Logika Fuzzy Tahani Dalam Aplikasi Sistem Pendukung Keputusan Untuk Menentukan Pemilihan Motor Honda dengan kerangka kerja dapat dilihat pada gambar dibawah ini :

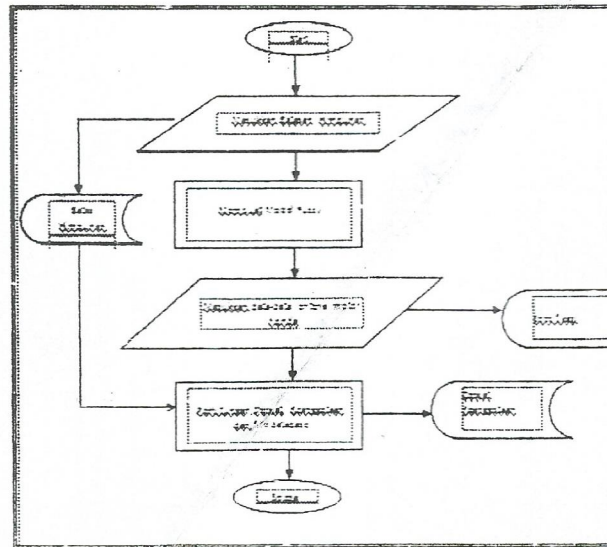

Gambar 2. Flowchart Kerangka Kerja

b. Variabel Himpunan Fuzzy

Dalam himpunan Fuzzy Implementasi aplikasi sistem pendukung keputusan dengan logika fuzzy tahani dengan kriteria fuzzy yaitu harga, bobot, panjang, lebar, tinggi, kapasitas tangki, torsi dan volume dan data non fuzzy yaitu bebek, matic san sport. Dengan penjelasan kriteria fuzzy variabel harga sebagai berikut : Variabel Harga

Variabel harga merupakan faktor utama variable fuzzy yang diinginkan oleh konsumen dalam memilih motor, karena dengan harga motor yang cenderung murah akan dipilih oleh calon pembeli.

Variabel harga dibagi menjadi 3 himpunan fuzzy, yaitu: Murah, Sedang, dan Mahal. Himpunan Murah dan Mahal menggunakan pendekatan fungsi keanggotaan yang berbentuk kurva bahu, himpunan Sedang menggunakan pendekatan fungsi keanggotaan berbentuk kurva segitiga, seperti pada gambar 3.1.

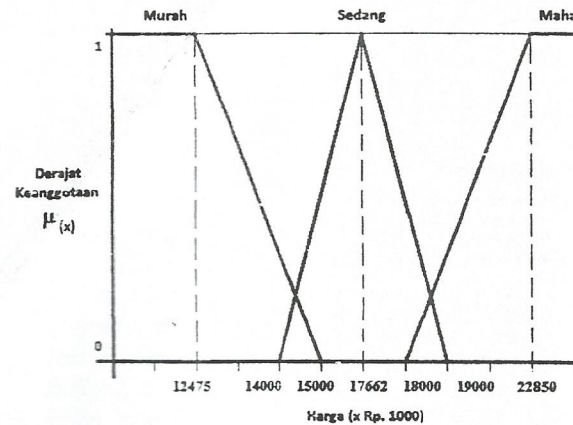

Gambar 3. Kurva Variabel Harga

$$\mu \text{ Murah } [x] = \begin{cases} 1; & X \leq 12475000 \\ \frac{15000000 - X}{2525000}; & 12475000 \leq X \leq 15000000 \\ 0; & X \geq 15000000 \end{cases}$$

$$\mu \text{ Sedang } [x] = \begin{cases} 0; & X \leq 14000000 \text{ atau } X \geq 17662000 \\ \frac{X - 14000000}{2525000}; & 14000000 \leq X \leq 17662000 \\ \frac{22850000 - X}{5188000}; & 17662000 \leq X \leq 22850000 \end{cases}$$

$$\mu \text{ Mahal } [x] = \begin{cases} 0; & X \leq 18000000 \\ \frac{X - 18000000}{4850000}; & 18000000 \leq X \leq 22850000 \\ 1; & X \geq 22850000 \end{cases}$$

Penjelasan Untuk Variabel Harga :

1. Pada Himpunan Variabel Murah :

- a. Akan bernilai 1 jika nilai X lebih kecil sama dengan 12475000
- b. Jika 12475000 lebih kecil sama dengan X dan nilai X lebih kecil sama dengan 15000000 maka untuk menghitungnya menggunakan rumus

$$\frac{15000000 - X}{15000000 - 12475000} = \frac{15000000 - x}{2525000}$$

- c. Dan akan bernilai 0 jika nilai X lebih besar sama dengan 15000000

2. Pada Himpunan Variabel Sedang

- a. Akan bernilai 0 jika nilai X lebih kecil sama dengan 14000000 atau nilai X lebih besar sama dengan 22850000
- b. Jika 14000000 lebih kecil sama dengan X dan nilai X lebih kecil sama dengan 17662000 maka untuk menghitungnya menggunakan rumus



Mahal

$$\frac{X - 14000000}{17662000 - 14000000} = \frac{X - 14000000}{2525000}$$

Diketahui jika 17662000 lebih kecil sama dengan X dan nilai X lebih kecil sama dengan 22850000 maka untuk menghitungnya menggunakan rumus :

$$\frac{22850000 - X}{22850000 - 17662000} = \frac{22850000 - X}{5188000}$$

Diketahui Himpunan Variabel! Mahal bernilai 0 jika nilai X lebih kecil sama dengan 18000000

Diketahui jika 18000000 lebih kecil sama dengan X dan nilai X lebih kecil sama dengan 22850000 maka untuk menghitungnya menggunakan rumus :

$$\frac{X - 18000000}{22850000 - 18000000} = \frac{X - 18000000}{4850000}$$

Diketahui bernilai 1 jika nilai X lebih besar sama dengan 22850000

**Hasil Aplikasi Sistem Pendukung Keputusan**

Implementasi aplikasi sistem pendukung keputusan dengan logika fuzzy tahani dengan kriteria fuzzy yaitu harga, bobot, panjang, lebar, kapasitas tangki, torsi dan volume dan data fuzzy yaitu bebek, matic san sport, seperti yang terlihat digambar dbawah ini :

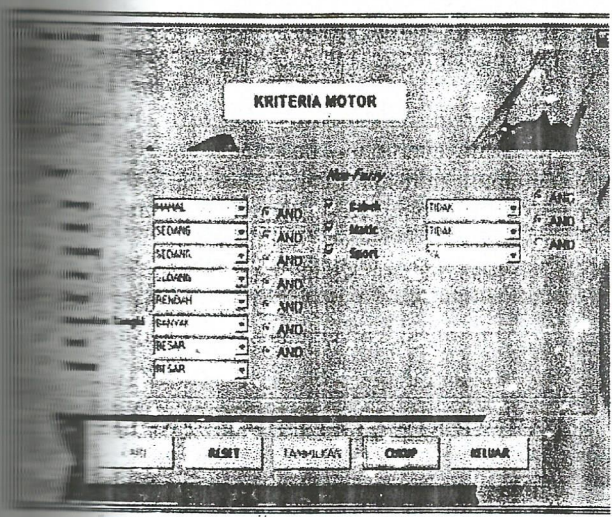

Gambar 4. Kriteria dalam himpunan Fuzzy

Berdasarkan dengan pengaturan kriteria dalam himpunan fuzzy dengan perbatasan himpunan fuzzy seperti yang terlihat digambar 5.

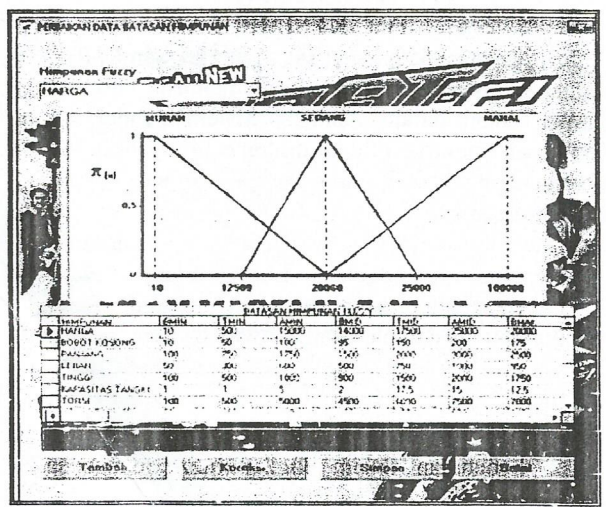

Gambar 5. Fungsi Keanggotaan

Derajat keanggotaan dengan melihat kriteria fuzzy variabel harga

Kriteria	Nilai	Murah	Sedang	Mahal
Bobot	10	1.000	0.000	0.000
Bobot	50	0.800	0.200	0.000
Bobot	100	0.600	0.400	0.000
Bobot	200	0.400	0.600	0.000
Bobot	300	0.200	0.800	0.000
Bobot	400	0.000	1.000	0.000
Bobot	500	0.000	0.000	0.000
Bobot	1000	0.000	0.000	0.000
Bobot	10000	0.000	0.000	1.000

Gambar 6. Derajat Keanggotaan

Berdasarkan dengan implementasi dan hasil pengujian sistem dengan responden pengguna aplikasi atau konsumen yang melakukan transaksi pembelian produk honda menggunakan data riil, hasil presentase sebagai berikut :

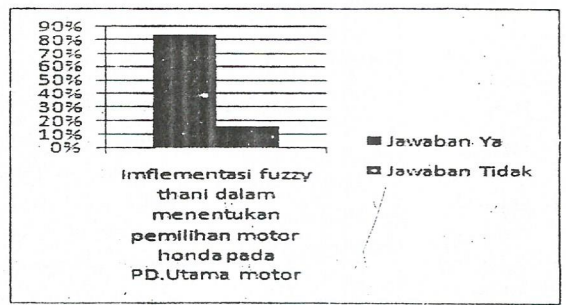

Gambar 7. Hasil Pengujian Sistem



#### IV. KESIMPULAN

Berdasarkan analisis, pembahasan dan pengujian sistem penelitian Implementasi Logika Fuzzy Tahani dalam Aplikasi Sistem Pendukung Keputusan untuk pemilihan motor honda yang telah dibangun, maka terdapat beberapa hal yang dapat disimpulkan yaitu :

- a. Dalam Rancang bangun Sistem Pendukung Keputusan menggunakan Logika Fuzzy Tahani dalam melakukan pemecahan masalah dapat diambil pertimbangan bahwa hampir semua variabel-variabel yang terdapat pada spesifikasi motor bersifat relatif. Batasan-batasan nilai suatu kebenaran dalam logika fuzzy dapat saling bersinggungan, mirip penalaran manusia dalam menilai suatu kebenaran.
- b. Untuk mengetahui tingkat keberhasilan pengambilan keputusan dengan menggunakan logika *fuzzy*, maka harus dibutuhkan batasan himpunan pada tiap-tiap himpunan *fuzzy* yang berfungsi sebagai *parameter*. Batasan himpunan yang dimaksud ialah seperti batasan murah, normal ataupun mahal pada variabel harga, serta batasan min, middle dan max pada variabel kapasitas/ukuran/kecepatan masing-masing spesifikasi motor. Tingkat keberhasilan pengambilan keputusan dengan menggunakan logika *fuzzy* juga dipengaruhi oleh jumlah kriteria yang dipilih oleh pemakai yang berfungsi sebagai variabel *fuzzy*

#### V. SARAN

Berdasarkan penelitian yang penulis lakukan, maka penulis menyarankan agar dalam menyampaikan informasi rekomendasi motor honda, dapat menggunakan Aplikasi yang mengimplementasikan fuzzy Tahani.

1. Dapat dilakukan penambahan variabel untuk kebutuhan konsumen berdasarkan dengan penilaian konsumen.
2. Dalam perhitungan solusi dengan menggunakan model *fuzzy tahani*, dapat diperbanyak pilihan kriteria yang diajukan sistem yang bersifat dinamik, yang terdiri dari variabel *input fuzzy* dan variabel *input non fuzzy*.
3. Dapat dilakukan penggabungan menjadi satu menu saja, agar hasil rekomendasi lebih akurat. Hal tersebut bisa dilakukan, jika sudah ada penelitian sebelumnya oleh sebuah lembaga resmi, yang menyatakan adanya keterkaitan antara variabel-variabel dari perilaku konsumen dengan data-data spesifikasi motor honda. Jadi, variabel-variabel dari perilaku konsumen dapat dijadikan variabel *input fuzzy* ataupun *non fuzzy*.

#### REFERENSI

- Amalia, Fananie dan Utama, 2010, "Model Fuzzy Tahani untuk Pemodelan Sistem Pendukung Keputusan (SPK) 9Studi kasus : Rekomendasi Pembelian Handphone", Seminar Nasional Aplikasi Teknologi Informasi 2010 (SNATI 2010), Yogyakarta 19 Juni 2010.
- Cristiono, Denny, 2005, "Aplikasi Pendukung Keputusan dengan Menggunakan Logika Fuzzy (Studi Kasus pemilihan handphone berdasarkan dengan kebutuhan konsumen)", Salatiga, Fakultas Teknologi Informasi, Universitas Kristen Satya Wacana.
- Eliyani, P.U dan Rosyadi, D, 2009, "Decision Support System untuk Pembelian Mobil Menggunakan Fuzzy Database Model Tahani". Makalah disajikan pada Seminar Nasional Aplikasi Teknologi Yogyakarta.
- Hamdani, Haviluddin dan Abdillah, 2011, "Sistem Pendukung Keputusan Pembelian Notebook menggunakan Logika Fuzzy Tahani", Jurnal Informatika Mulawarman, Universitas Mulawarman Vol.6 No.3 September 2011.
- Kusumadewi S, (2002), "Analisis Desain Sistem Fuzzy Menggunakan Toolbox Matlab", Yogyakarta Graha Ilmu.
- Kusumadewi S dan Purnomo H, (2004), "Aplikasi Logika Fuzzy Untuk Pengambilan Keputusan", Yogyakarta, Graha Ilmu.
- Kusumadewi, Sri & Hari Purnomo. 2010. *Aplikasi Logika Fuzzy Untuk Pendukung Keputusan*. Yogyakarta : Graha Ilmu.
- Turban, Efraim, 2005, "Decision Support System and Intelligent System (Sistem Pendukung Keputusan dan Sistem Cerdas)", Penerbit Andi Yogyakarta, 697 halaman.
- Yulianto, Indrastanti dan Oktariani, 2008, "Aplikasi Pendukung Keputusan dengan menggunakan Logika Fuzzy (Studi Kasus : Penentuan Spesifikasi Komputer untuk suatu Paket Komputer Lengkap)", Fakultas Teknologi Informasi Universitas Kristen Satya Wacana.

#### DAFTAR RIWAYAT HIDUP PENULIS

Nama : Herlina Latipa Sari, M.Kom  
 TTL : Keban Agung / 6 Juli 1979  
 NIDN : 02.060779.01  
 Pend. Terakhir : S2 (Magister Teknologi Informasi)  
 Bidang Keahlian : Ilmu Komputer  
 Jabatan Fungsional : Asisten Ahli